

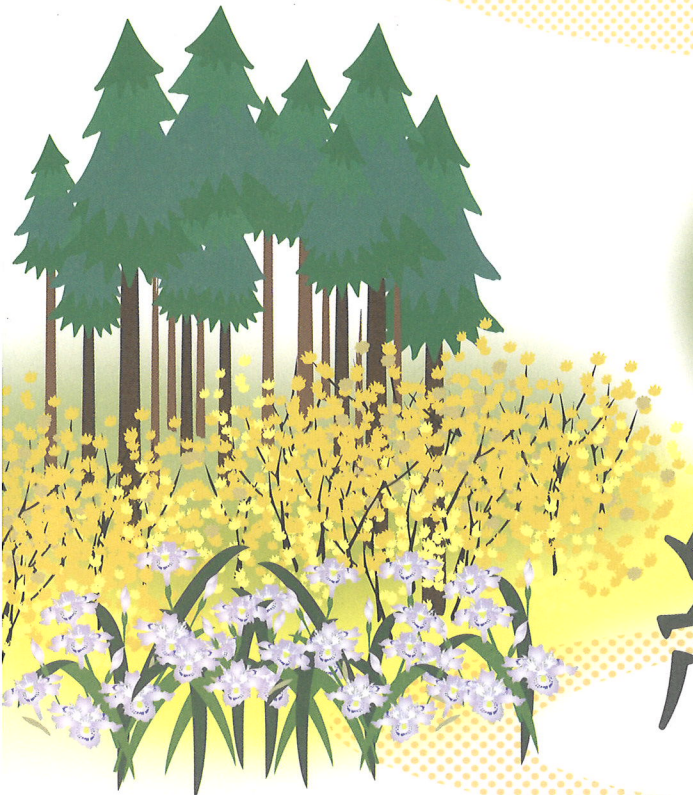

海の京都 森の京都

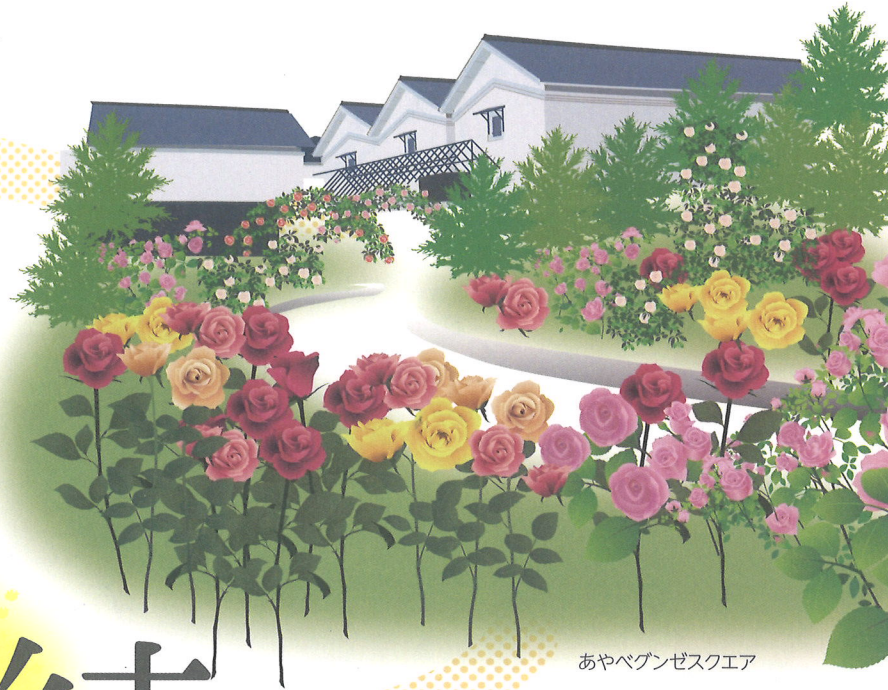

ミツマタとシャガの群生地



あやべグンゼスクエア

# 綾部

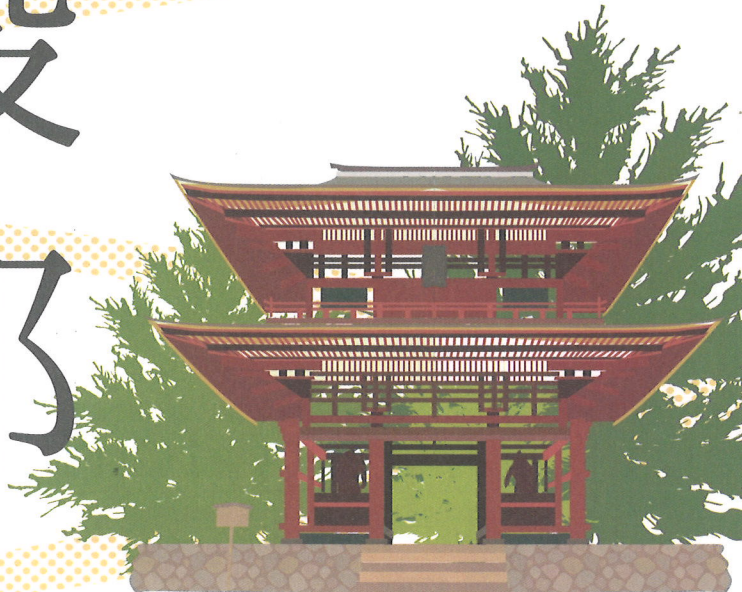

国宝光明寺二王門

COLORFUL  
AYABE



# 1 モデルコース



## Contents

- 1 モデルコース 1-2p
- 2 まち歩き 3-4p
- 3 花めぐり・紅葉めぐり 5-6p
- 4 綾部トレイル・アウトドアスポット 7-8p
- 5 体験 9-10p
- 6 里山に泊まる 11-12p
- 7 お土産・ご当地グルメ 13-14p

### 01 モデルコース まちなかエリア

あやべグンゼスクエアから大本神苑を見て、まちなかでランチ。お昼からは体験や酒蔵の見学をしよう。

**10:00 あやべグンゼスクエア**

**11:30 大本神苑**

**12:00 まちなかでランチ** ランチスポット>>

**13:30 まち歩き** せんべい焼き体験or 漢方茶体験

**15:00 酒蔵見学**

### 02 モデルコース 西部エリア

綾部ふれあい牧場で動物たちと触れ合ったあとは、ランチタイム。食後は楞巖寺と私市円山古墳公園を見学。

**10:30 綾部ふれあい牧場**

**12:00 西部エリアでランチ** ランチスポット>>

**13:30 楞巖寺**

**15:00 私市円山古墳公園**

### 03 モデルコース 東部エリア

安国寺を見学のあとは、黒谷和紙の紙漉き体験を。夜はあやべ温泉に泊まって、のんびりくつろいで。

**10:00 安国寺**

**11:00 黒谷和紙漉き体験**

**12:30 東部エリアでランチ** ランチスポット>>

**14:00 国宝光明寺二王門**

**あやべ温泉に宿泊**



ランチの写真は一例です  
詳細は観光協会グルメページをチェック>>



あやベグゼスクエア

「あやべ特産館」「グンゼ博物館」「綾部バラ園」の3施設からなる綾部市まちなかの観光・交流拠点、あやベグゼスクエア。グンゼの企業文化やバラの香りに触れ、観光情報を入手したり、農産物や特産品などのお土産を購入できる「新しい出会いの空間」です。

綾部市青野町亀無1-2  
TEL.0773-43-0811 (あやべ特産館)

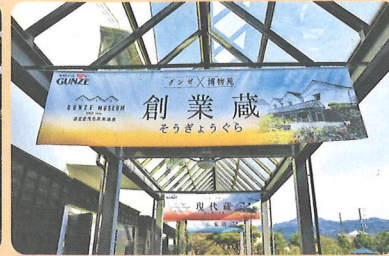

グンゼ博物館

1896(明治29)年に綾部で創業したグンゼ株式会社の博物館です。大正初期に建てられた蔵を再利用した4つの建物の中でそれぞれ異なるテーマの展示を行い、織維と人とのかわりや技術の歩みを紹介しています。

綾部市青野町亀無1-2  
TEL.0773-42-3181 (月曜～金曜)、0773-43-1050 (土曜・日曜)



綾茶café

あやべ特産館内にある綾部ブランドの「玉露」や「煎茶」を使ったカフェで、素材を生かしたスイーツと共に、旅の疲れをほっこり癒してみませんか？

TEL.0773-43-0835



グンゼ記念館

あやベグゼスクエアの道を挟んで隣接するグンゼ記念館(旧日本社)や本工場正門は近代製糸産業を支えた歴史的建造物群として整備・保存され地域の歴史と文化を刻む文化的景観を醸しだしています。

綾部バラ園はP5、あやべ特産館はP13へ▶▶



大本神苑

1892(明治25)年に綾部で開教した宗教学法大本。街中にありながら静やかで広大な神苑内には、国の登録有形文化財に指定された神殿をはじめ、多くの貴重な建築物が建ち並んでいます。

綾部市本宮町1-1  
TEL.0773-42-0187

まちなか Map



Town Walk



ぜ〜んぶ食べたい!

まちなかの あやべ和スイーツめぐり♪

**金龍餅**  
綾部産のもち米を使用した昔ながらの手づくり大福。  
金龍餅  
TEL.0773-42-1773

木の花菴もなか  
国の重要文化財である大本の茶室「木の花庵」をかたどった最中。  
御菓子司 菊屋  
TEL.0773-42-2966

**涼味羹**  
グレープフルーツの中身をくり抜いて作られたインパクト大のまるごとゼリー!  
御菓子司 菊屋  
TEL.0773-42-2966

**綾人**  
絹を連想する白い餅に南高梅の甘露煮と白あんが包み込まれています。  
宮代屋  
TEL.0773-42-0309

**地酒カステラ「穂乃花」**  
綾部の地酒「穂乃花」をたっぷり使用した大人の日本酒カステラ。  
上原清月堂  
TEL.0773-42-0738

**繭**  
蚕都・綾部にちなみ、繭玉を型どったもなか皮に小豆あん・柚子あんを詰めた最中。  
よしみ菓子舗  
TEL.0120-08-0536

Column

お茶と一緒に召し上がれ♪

綾部は知る人ぞ知るお茶の名産地。全国茶品評会でも連続受賞するなど、その品質が高く評価されています。



せんべい焼き体験

職人気分を味わいながら、焼き立てアツアツのおせんべいが味わえます。醤油の香ばしいお味が最高です。食べきれない分はお土産に!  
いっぶくせんべい半月庵 TEL.0773-43-3323



薬膳料理とオリジナル漢方茶体験

老舗漢方専門薬局に併設する薬膳喫茶で、薬膳料理を味わい、あなたの体に合わせたオリジナルの漢方茶を調合・提供してもらえます。  
薬膳喫茶「悠々」 TEL.0773-42-0425

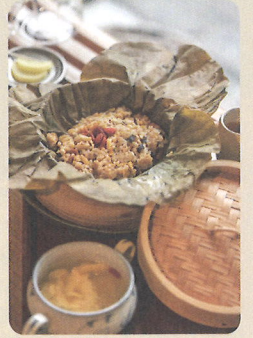

# 3 花めぐり・紅葉めぐり



ジャガ

見頃: 4月下旬~5月中旬



ミツマタ

見頃: 3月下旬~4月中旬

**ミツマタとジャガの群生地**  
 水源の里・老富では、黄色い可憐なミツマタが杉林一面を埋め尽くし、幻想的な光景が見られます。ミツマタが終わる頃には見渡す限りの白いジャガが目の前に広がります。  
 綾部市老富町在中  
 TEL.0773-54-0095 (上林いきいきセンター)



バラ

見頃: 5月中旬~6月中旬  
10月中旬~11月中旬

**綾部バラ園**  
 あやベグンゼスクエアにある、市民ボランティア手作りのバラ園には、約120種のバラが美しく咲き競います。中央花壇には綾部ゆかりの「アンネのバラ」を植栽。毎年5~6月と10月~11月にかけて「バラまつり」が開催されます。  
 綾部市青野町亀無1-2  
 TEL.0773-43-0811 (あやべ特産館)



アジサイ

見頃: 6月上旬~7月上旬

**東光院**  
 約2,500株のアジサイが植えられ、梅雨時になると参道が色とりどりの花で見事に彩られます。6~7月には1,000個以上の風鈴が飾られる「あじさい風鈴祭り」を開催。  
 綾部市上延町堂ノ奥7  
 TEL.0773-42-2432

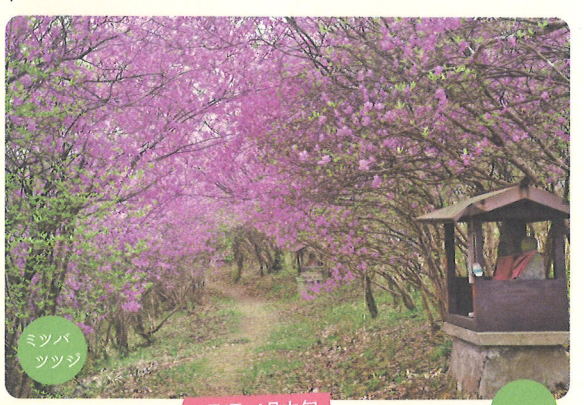

ミツバツツジ

見頃: 4月中旬

**楞厳寺**  
 数千株のミツバツツジが参詣者を魅了。最盛期にはツツジのトンネルができ、甘い香りに包まれます。夏にはハスも楽しめます。「関西花の寺25ヶ所」の第2番札所として知られています。  
 綾部市館町楞厳寺6  
 TEL.0773-47-0043



ハス

見頃: 7月中旬~8月上旬



ヒマワリ

見頃: 7月下旬~8月上旬



ツメ

見頃: 3月上旬~下旬

**綾部市梅林公園**  
 約15,000㎡の広大な梅林公園。毎年花の見頃に合わせ無料開放します。南高梅や鑑賞用の梅が約450本あり、花と香りを楽しみながら散策できます。  
 綾部市館町畑山86  
 TEL.0773-42-4267 (綾部市農政課)



## 綾部ふれあい牧場

春にはクローバーの仲間・ストロベリーキャンドル、夏には約5万本のヒマワリが、約4,000㎡の牧場の丘一面に広がります。青空に映える赤い絨毯と、太陽に向かう大輪の花々にエネルギーをもらいます。  
 綾部市位田町検前81  
 TEL.0773-48-1000 (ハイジのキッチン)

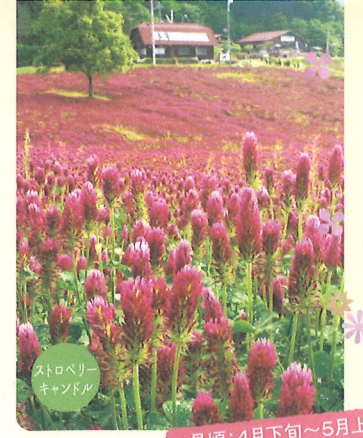

ストロベリーキャンドル

見頃: 4月下旬~5月上旬



スイセン

見頃: 4月中旬~下旬

## スイセンとヒガンバナの丘

水源の里・市志の休耕田を整備して球根を植栽したスイセン畑。毎年5~6万本のスイセンが山あいの棚田一面を黄色と白に彩ります。秋には、ヒガンバナが咲きそるります。  
 綾部市五泉町宮ノ腰24  
 TEL.0773-54-0095 (上林いきいきセンター)



ヒガンバナ

見頃: 9月初旬~中旬

## 紅葉めぐり



### 安国寺

足利尊氏の生誕の地として、また紅葉の名所として有名な安国寺。樹齢80年を越える約100本の紅葉が境内を艶やかに彩ります。  
 綾部市安国寺町寺ノ段1  
 TEL.0773-44-1565



### 大本神苑

広大な神苑内一帯が、艶やかに赤く染まります。水面に美しく映る様子は神秘的で、観る人の心を癒します。毎年11月に開催されるもみじまつり期間中はライトアップも行われます。  
 綾部市本宮町1-1  
 TEL.0773-42-0187



### 黒谷和紙の里・黒谷町

古法を守り続け、貴重な純手漉き和紙の産地として世界的に名を知られている黒谷和紙。紅葉の見どころは黒谷和紙会館近くの山崎神社と、黒谷町集落一番奥に佇む熊野神社です。  
 綾部市黒谷町  
 TEL.0773-44-0213 (黒谷和紙協同組合)

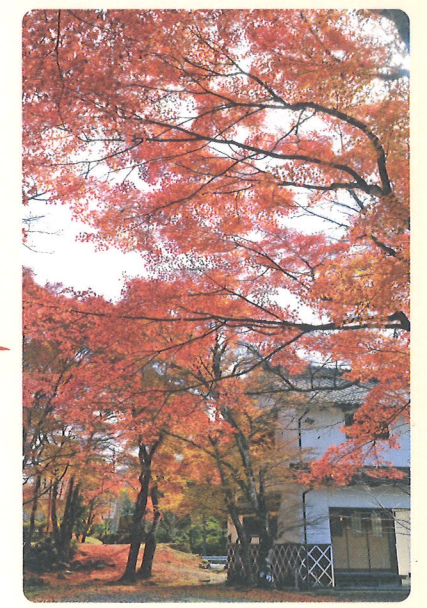

### 山家城址公園

明智光秀の丹波攻めで落城した山家城(甲ヶ峯城)の麓に位置する山家城址公園は、江戸時代に山家地区を治めた谷氏の陣屋跡。紅葉の名所としても人気のスポットです。毎年11月には「山家もみじまつり」が開催されます。  
 綾部市広瀬町上ノ町76  
 TEL.0773-46-0345 (山家公民館)

# 4 綾部トレイル・アウトドアスポット

## Outdoor Sports

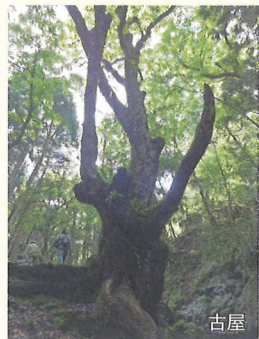
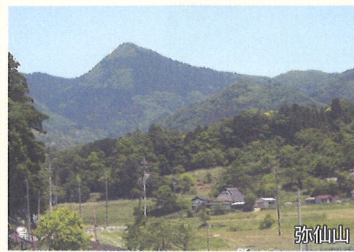
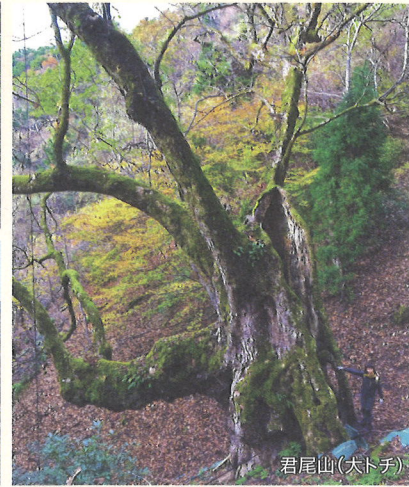
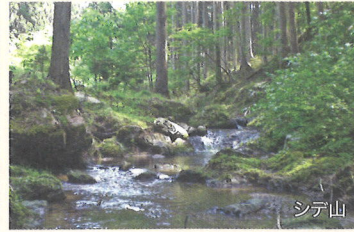

君尾山(二王門)

古屋

寺山山頂から

### 君尾山 初級～

標高 582m

古道を歩き、国宝光明寺二王門へ。モミとスギの巨樹群、樹齢二千年ともいわれる幻の大トチなど、歴史を感じる神秘的森を巡るトレッキング。

約7km

#### モデルコース



### 国宝光明寺二王門

聖徳太子の創建と伝わる光明寺。その山門である二王門は鎌倉時代に建立され、京都府北部の建造物では唯一の国宝に指定されています。門内の二王像は国の重要文化財です。

綾部市陸寄町君尾1-1 TEL.0773-55-0550

### 綾部トレイル トレッキングマップ



綾部トレイルは、豊かな自然が体感できる魅力的なルートが複数整備されています。代表コースである「君尾山ルート」の他にも、古屋、頭巾山、鳥垣、弥仙山など、魅力的なルートが整備されつつあり、登山系人気アプリ「YAMAP」でもルートの確認ができます。



登山系人気アプリ  
「YAMAP」



## サイクリング

由良川沿い、レトロな街並み、輝く田園風景、名所めぐり…四季折々の風景と地域の営みや人々との触れ合いを楽しみながら、のんびり田舎道をサイクリング! e-BIKEなら坂道もへっちゃら。少し遠くまで足を延ばして散策してみよう。



Cycling e-Bike



Canoe

## カヌー体験

溪流・由良川の自然が満喫できるカヌー体験。綾部・山家発着の川下りは、比較的穏やかな流れで初心者にもおすすめのコースです。春～秋にかけて、体験イベントを定期開催。JR山家駅横の山家ふれあいの駅ではお弁当や軽食も楽しめます。



サイクリングで行きたいスポット

### 私市円山古墳公園

約1,600年前に築かれた大規模な古墳は、由良川中流域のシンボルとなっています。出土した甲冑や勾玉などは、綾部市資料館に展示されています。

綾部市私市町円山8-2  
綾部市里町久田21-20(綾部市資料館)  
TEL.0773-43-1366(綾部市資料館)



### 綾部ふれあい牧場

ヤギやウサギなどを間近に見ることができるほか、遊具やバーベキューができる設備も整っています。レストラン「ハイジのキッチン」では新鮮な材料を使った料理やソフトクリームを味わうことができます。

綾部市位田町検前81  
TEL.0773-48-0266(ふれあい牧場)  
TEL.0773-48-1000(ハイジのキッチン)



### 乙味溪流荘

釣った魚をその場で刺身や唐揚げに調理してもらって味わうこともできます。竿の貸出や餌の販売もあるので初心者でも安心して楽しめます。

綾部市釜輪町奥山口30  
TEL.0773-45-1950

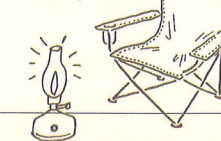
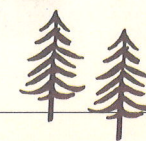
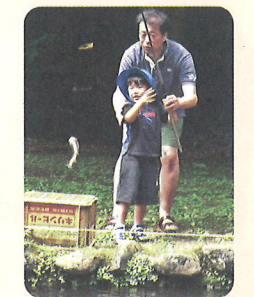

トレッキング・e-BIKE・サイクリング・カヌー...アウトドアを満喫

## Active Learning



### 綾部の体験一覧



紙漉き体験やキンツバ作り、お寺で座禅体験…  
 ここ綾部ではたくさんのアクティビティがあります。  
 家族・友人で体験を取り入れて楽しい思い出を作りましょう。

#### 黒谷和紙紙漉き体験

京都府指定無形文化財である伝統工芸・黒谷和紙。はがき漉き体験のほか、工房や展示場の見学、和紙工芸品の購入などができます。(紙漉き体験は、5名以上から受付。一週間以上前に要予約)



予約:黒谷和紙協同組合

体験場所:黒谷和紙会館

(問合せ)黒谷和紙協同組合  
 綾部市黒谷町東谷3 TEL.0773-44-0213

#### Column 卒業証書は手漉き和紙!

昔ながらの製法を守る全国でも数少ない手漉き和紙として知られる黒谷和紙は、丈夫で長持ちするのが特長で、文化財の修復にも使用されています。綾部市内の小中学校の卒業証書は黒谷和紙製で、小学6年生は紙漉き体験をして自分だけの卒業証書を作ります。

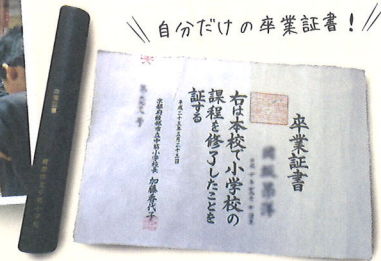

自分だけの卒業証書!!

#### “京都セレブ芋”収穫体験と羊羹またはキンツバづくり体験

地元で採れる糖度が非常に高い“京都セレブ芋”の収穫体験と、収穫した芋を使って羊羹またはキンツバを作ります。芋が採れる10~11月の期間限定。

予約:アソビュー

体験場所:中上林公民館

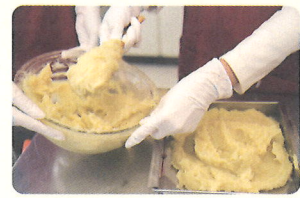

予約:不要

体験場所:天文館パオ

#### 天体観望会

国内の公開天文台としては最大級の95cm反射望遠鏡があります。毎週末夜の天体観望会のほか、昼間は展示室があり、簡単な工作も楽しめます。

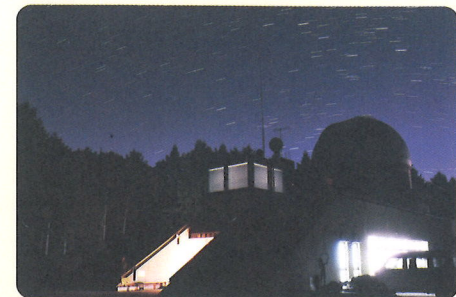

(問合せ)天文館パオ  
 綾部市里町久田21-8 TEL.0773-42-8080

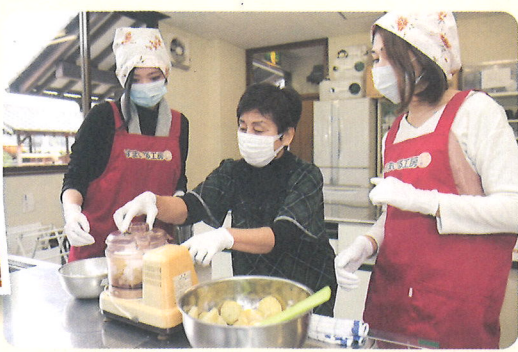

#### 竹林座禅体験

静かな竹林の中で精神統一し、心を落ち着かせて自分と向き合うひととき。仏教の教えに触れてリフレッシュする非日常体験です。

予約:アソビュー

体験場所:正暦寺

#### マルベリー摘み体験

20種類、約200本の桑の木が植えられたマルベリーファーム(桑園)で、甘酸っぱいマルベリー(桑の実)摘みが体験できます。5月末~6月中旬の期間限定。



予約:不要

体験場所:あやべマルベリーファーム

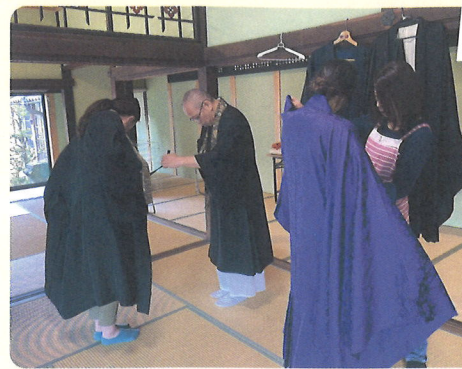

#### 法衣・袈裟体験

本物の法衣と袈裟を着て、気分はお坊さん。住職から僧侶の道具の意味をレクチャーいただき、一緒にお経を唱えます。仏教への理解を深める貴重な体験です。

予約:アソビュー

体験場所:正暦寺

#### 「食」体験カレンダー

綾部の「食」体験とは、農業者等が持っている加工技術などを活用した地域特性のある「食」を体験することです。

#### ロケットストーブで作るこんにやく作り体験

省エネ&災害に備えてロケットストーブの使い方を学びながら、天然素材(ホタテ貝殻焼成粉)を使ってこんにやくを作ります。仕上がったこんにやくはおかず味噌をつけて試食します。こんにやくはお持ち帰りできます。

予約:「食」体験カレンダー

体験場所:和宿オリジン



アソビュー



▶▶ 問合せ・体験予約はこちらから!

綾部市観光協会 TEL.0773-42-9550



「食」体験カレンダー

#### 御朱印めぐり

##### 東光院

「あじさい風鈴祭り」の時期(6~7月)限定の華やかな御朱印が人気。綾部市上延町堂ノ奥7 TEL.0773-42-2432



##### 正暦寺

可愛いイラストが描かれた御朱印がたくさんあって選ぶのも楽しい! 綾部市寺町堂ノ前45 TEL.0773-42-0980



##### 若宮神社

「綾部の厄神さん」として親しまれ、多くの参拝者が訪れる厄除神社。綾部市上野町藤山1-2 TEL.0773-42-7189

##### 楞厳寺

四季のガラスを描いた長井一禾の襷絵があり「カラス寺」とも呼ばれるお寺。綾部市館町楞厳寺6 TEL.0773-47-0043



#### 御城印

あやべ観光案内所 TEL.0773-42-9550

##### 安国寺

足利尊氏生誕の地といわれる由緒ある寺院。産湯の井戸やお墓も残されています。綾部市安国寺町寺ノ段1 TEL.0773-44-1565



##### 小畑城址

戦国時代後期にこの地を治めた小畑城主・波々伯部氏の家紋「松喰い鶴」をあしらったデザインになっています。



##### 山家城址

山家城門のイラストと、山家藩主・谷氏の家紋「揚羽蝶紋」をあしらった御城印です。



##### 上林城址

上林氏の三つ柏紋と藤懸氏の丸に三文字、二つの家紋と、上林家ゆかりの茶葉をあしらったデザインとなっています。



## 農家民宿 人気のお民家に泊まる

豊かな自然や里山、田園風景のなかで、農山村の素朴な暮らしが体験できると、人気が高まっている「農家民宿」。綾部には、素材にこだわった料理、新割り体験、アートセラピー体験など、個性豊かな農家民宿がそろっています。農作業の手伝いをしたり、一緒に作った夕食を食べたり、オーナーとのふれあひも魅力の一つ。家族や友人とともに、ゆったりとした時間を過ごしてみたいかですか。

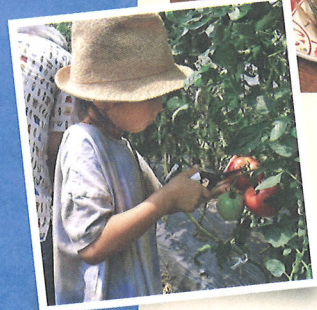

## Recommended Inn

市内のおすすめの宿はこちらから▶▶▶



### 農家民宿 お問合せ・ご予約

- イワンの里 綾部市上八田町上ノ岡ノ下24 ☎0773-21-1648
- おもてなし処 かるな庵 綾部市五泉町太郎垣2-1 ☎0773-21-4059
- 京・綾部古民家 星恵り 綾部市中筋町島萬2 ☎0773-42-6141
- 古民家 羅美 綾部市西坂町高倉6 ☎090-9701-4455
- 里山ゲストハウスクチュール 綾部市五泉町下ノ段16 ☎0773-21-6745
- さわり草庵 綾部市栗町市庭56 ☎090-5010-7731
- さわり草庵土居の内 綾部市栗町土居ノ内55-2 ☎090-5010-7731
- Seventh Home 綾部市志賀郷町北町13 ☎090-6920-5725
- 蒼鳩庵 綾部市里町大坂28 ☎080-1436-8056
- 月あかり 綾部市下原町野毛100-1 ☎0773-21-6198

- 手紙の木の家 綾部市志賀郷町藤谷16-2 ☎0773-21-2069
- 和宿オリジン 綾部市睦寄町向隅7-1 ☎080-9128-0888
- 農家民宿 はーばる亭 綾部市佃町柳ヶ迫37 ☎0773-45-1631
- 農家民泊 かじか 綾部市五泉町宮ノ腰25 ☎090-7365-9602
- ぼったり庵 綾部市篠田町上岡18 ☎0773-21-1709
- ぼかぼかのうえん 綾部市上八田町ヒシロ8 ☎0773-21-4188
- ぼっかって 綾部市西方町貝尻10-1 ☎090-4491-3290
- 水田家の食卓 綾部市志賀郷町山ノ神13 ☎0773-21-1245
- 民泊 さくら 綾部市西方町桜34 ☎0773-49-1512
- 弥平治の丘 綾部市岡安町横田44 ☎0773-44-0927
- リ、ロウジ 綾部市井根町日尾50 ☎0773-21-1695

## 里山ねっと・あやべ

(綾部市里山交流研修センター)

都市農村交流の窓口として、団体の合宿や懇親等に利用されています。里山歩きや竹林整備などの里山にまつわる体験、地域や自然について学ぶセミナーなどの交流活動を行うほか、農業体験など田舎暮らしの一端を体験できる企画もたくさん用意しています。

綾部市鍛冶屋町茅倉9  
TEL.0773-47-0040



### 美味しそう! 石窯パン焼き体験

手でこねた生地を薪の石窯で焼き、焼きたての手作りパンやピザを味わいます。学校、企業、地域グループなどの団体におススメです(10名〜)。

## あやべ温泉

### あやべ温泉「二王の湯」

綾部上林の大自然に抱かれた、温泉成分が豊富で良質な効能を誇る天然温泉。生薬配合の薬湯・露天風呂・サウナもあり、宿泊のみならず日帰り入浴でもゆっくりと過ごすことができます。レストランでは、地元の食材を使った料理も楽しめます。

綾部市睦寄町在ノ向10 TEL.0773-55-0262

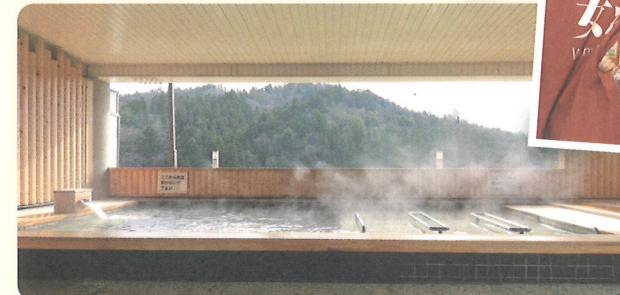

### 大自然に抱かれて...

### 二王公園でキャンプ

広さが自慢のフリーサイトでゆったりキャンプやBBQ。テントやキャンプ用品もレンタルできます。キャンプ利用者はお得にあやべ温泉をご利用いただけます。

綾部市睦寄町和上50  
TEL.0773-55-0262 (あやべ温泉)



### 大型迷路登場!

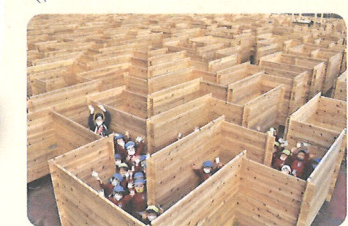

### 迷宮二王門迷路

家族みんなで楽しめる大型迷路。隠し扉やアスレチックなど迷宮と呼ぶにふさわしい難易度の高い迷路です。頭と体を使って、ゴールを目指そう!

### 日帰り入浴なら!

### 栄温泉「うし乃湯」

JR綾部駅前にあり気軽に立ち寄ることができる天然温泉。施設内のお食事処&和牛肉処「栄吉」では、厳選された京都産黒毛和牛の焼肉など、豊富なメニューが楽しめます。

綾部市幸通東石ヶ坪7-6 TEL.0773-40-1126

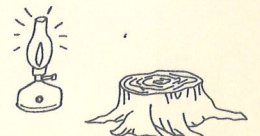
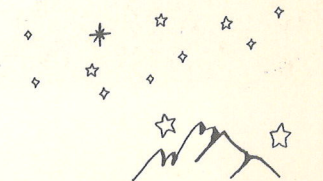
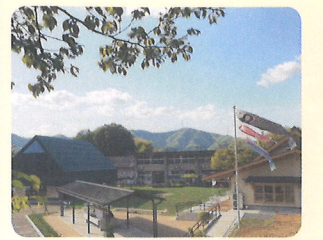

お土産におすすめ  
綾部の特産品



地酒やお茶、とち餅やご当地カレーなど、地元の恵みを活かした様々な加工品が揃います。



とちの実を使ったあられやクッキー、和菓子など、綾部にちなんだお菓子が充実しています。



(公社)京のふるさと産品協会

京野菜  
大型肉厚で柔らかく甘いとうがらし「万願寺甘とう(地理的表示[G]保護制度※登録)」、大粒で甘味たっぷりのえだまめ「紫ずきん」、シャキシャキとした歯ごたえの「京みず菜」など、人気の京のブランド産品も綾部の特産です。  
※品質や評価などが生産地と結びついている産品の名称を保護する制度。



黒谷和紙

800年以上の歴史を持つ純手漉ぎの黒谷和紙。便せんやハガキのほか、扇子や名刺入れ、御朱印帳など、贈り物にもおすすめのステーションナリーもあります。

お土産・特産品がいっぱい!!  
あやべ特産館

綾部産の素材で作られた農産加工品、地酒、銘菓をはじめ、綾部在住の作家が手掛ける民芸品や工芸品などの商品がずらりと並びます。とりわけ豊かな自然の中で育った旬の新鮮野菜や、地元農家が丹念に育てた特別栽培米の精米コーナーは魅力のひとつ。グンゼとのコラボレーションによるオリジナルTシャツなど、特産館限定商品も販売しています。

綾部市青野町亀無1-2  
TEL.0773-43-0811



あやべ  
観光案内所  
綾部市の観光、お土産、イベントなどの情報提供のほか、各種パンフレットを取り揃えています。レンタルサイクルの貸出やガイド手配も行っています。  
綾部市駅前通東石ヶ坪11-4  
TEL.0773-42-9550

Local Gourmet & Souvenir

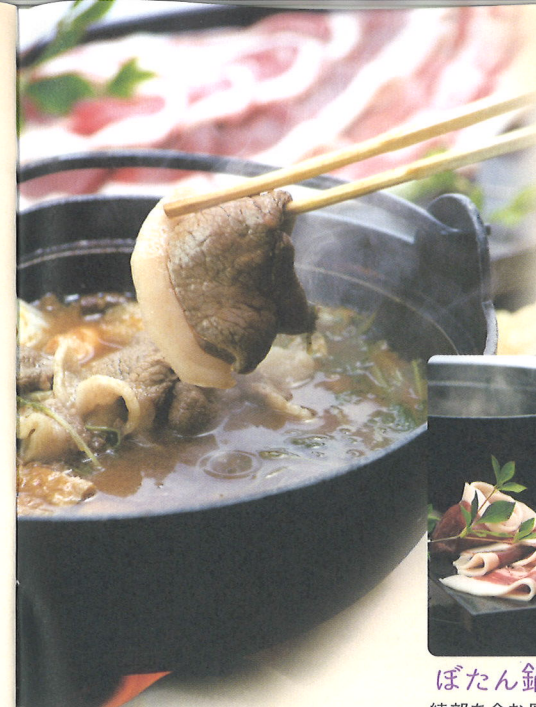

名物料理を食す!!  
老舗料理旅館 (ぼたん鍋・鮎料理/要予約)

蚕都として栄えた綾部の地は、創業80年から200年超という老舗の料理旅館が5軒も点在する「料理旅館のまち」。この各店が旬の味覚として提供するのが、夏の「鮎料理」と冬の「ぼたん鍋」。高級感と風情溢れる料亭で、名物料理を存分に味わってください。



ぼたん鍋  
綾部を含む丹波地域の起伏に富んだ野山を駆け回って育ったイノシシは、肉も引き締まり旨味や甘味が増して美味。体もポカポカ温まり、滋養強壮にも優れています。



鮎料理  
「かの魯山人も称賛した」といわれる由良川の鮎。塩焼き、天ぷら、背ごし、から揚げ、鮎寿司...初夏の若鮎から9月の子持ち鮎、落ち鮎まで、様々な料理で味の変化が楽しめます。



亀甲家  
綾部市本町3丁目8 TEL.0773-42-0016



現長  
綾部市並松町上番取18-1 TEL.0120-50-1826



小西屋  
綾部市田町31 TEL.0773-42-0024



ふしみや  
綾部市並松町上番取39 TEL.0120-25-2438



萬家  
綾部市本町3丁目18 TEL.0773-42-0125



Column  
あやべ山家観光やな漁  
天然の鮎料理が味わえるイベント。期間中は、伝統漁法の仕掛け「やな」も再現されています。  
(期間:9月1日~9月30日)

地図はP3(まちなかMap)へ



ご当地グルメ!!  
綾部むすび

「綾部むすび」は、豊かな自然に恵まれた綾部で採れるお米を、料理人が一つひとつ愛情を込めて握るおむすび。生まれるべくして生まれたとも言える珠玉の逸品です。提供店ごとにそれぞれ違ったおいしい「綾部むすび」を用意しています。豊かな自然とともにゆったりとご賞味ください。



詳細はこちらから! ▶▶





# Access Guide



## お車で

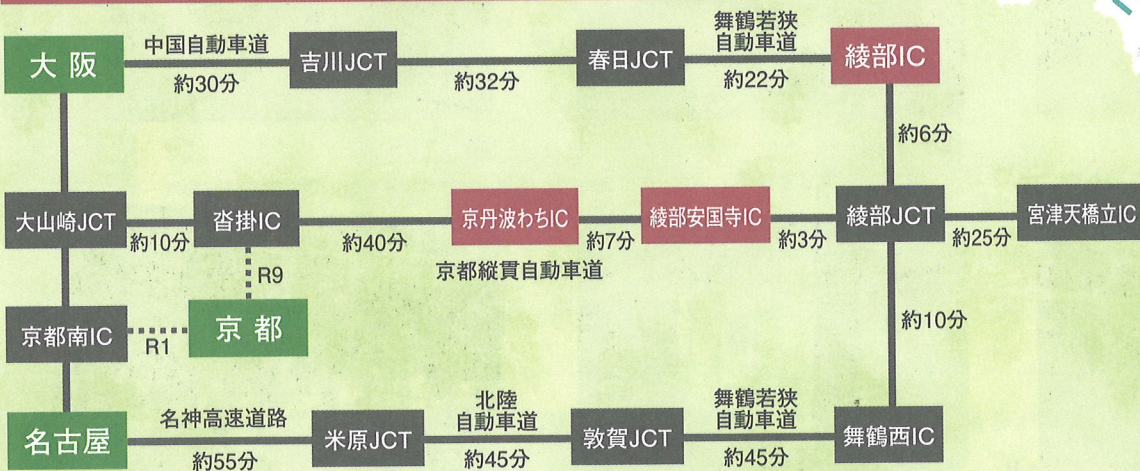

## 電車で

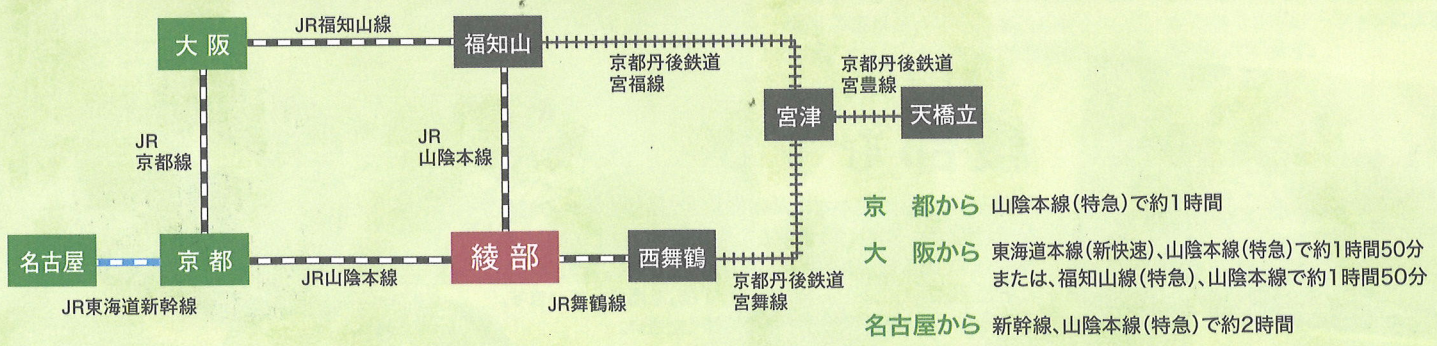

問合せ **綾部市観光協会**

〔一般社団法人京都府北部地域連携都市圏振興社(海の京都DMO)綾部地域本部〕  
 〒623-0066 京都府綾部市駅前通り東石ヶ坪11番地の4 あやべ観光案内所内  
 TEL:0773-42-9550 FAX:0773-42-8514 <https://www.ayabe-kankou.net/>



発行 **綾部市観光交流課**

〒623-8501 京都府綾部市若竹町8番地の1  
 TEL:0773-42-4272 FAX:0773-42-4406 <https://www.city.ayabe.lg.jp>